

BILANCIO SOCIALE

2018



Cooperativa sociale Oltremare

Via Emilia Ovest 260-264, 41121 Modena

www.coopoltremare.it – info@coopoltremare.it



Indice

1. Premessa	5
1.1 Lettera agli stakeholder	5
1.2 Metodologia	6
1.3 Modalità di comunicazione	6
1.4 Riferimenti normativi	6
2. Identità dell'organizzazione	7
2.1 Informazioni generali	7
2.2 Attività svolte	10
2.3 Composizione base sociale	10
2.4 Territorio di riferimento	11
2.5 Missione	11
2.6 Storia	13
3. Governo e strategie	14
3.1 Tipologia di governo	14
3.2 Organi di controllo	15
3.3 Struttura di governo	16
3.4 Processi decisionali e di controllo	16
3.4.1 Struttura organizzativa	16
3.4.2 Strategie e obiettivi	17
4. Portatori di interessi	18
5. Relazione sociale	19
5.1 Lavoratori	19
5.3 Reti territoriali	23
6. Dimensione economica	24



6.1	Valore della produzione	24
6.2	Distribuzione valore aggiunto	25
6.3	Produzione e distribuzione ricchezza patrimoniale	27
6.4	Ristorno ai soci	27
6.5	Il patrimonio	28
6.6	Finanziatori	Errore. Il segnalibro non è definito.
7.	Prospettive future	29
7.1	Prospettive cooperativa	29
7.2	Il futuro del bilancio sociale	29

1. PREMESSA

1.1 Lettera agli stakeholder

La realizzazione di questa Terza edizione del bilancio sociale ha permesso alla cooperativa COOPERATIVA SOCIALE OLTREMARE - SOCIETA' COOPERATIVA di affiancare al "tradizionale" bilancio di esercizio, un nuovo strumento di rendicontazione che fornisce una valutazione pluridimensionale (non solo economica, ma anche sociale ed ambientale) del valore creato dalla cooperativa.

Il bilancio sociale infatti tiene conto della complessità dello scenario all'interno del quale si muove la cooperativa e rappresenta l'esito di un percorso attraverso il quale l'organizzazione rende conto, ai diversi stakeholder, interni ed esterni, della propria missione, degli obiettivi, delle strategie e delle attività.

Il bilancio sociale si propone infatti di rispondere alle esigenze informative e conoscitive dei diversi stakeholder che non possono essere ricondotte alla sola dimensione economica.

In particolare per questa edizione del bilancio sociale la COOPERATIVA SOCIALE OLTREMARE - SOCIETA' COOPERATIVA ha deciso di evidenziare le valenze

- Informativa
- Di comunicazione

Proprio per questo motivo gli obiettivi che hanno portato alla realizzazione dell'edizione 2018 del bilancio sociale sono prevalentemente i seguenti:

- Fidelizzare i portatori d'interesse
- Informare il territorio
- Rispondere all'adempimento della regione

Da questo documento emergono alcune importanti indicazioni per il futuro, di cui la cooperativa farà tesoro per essere sempre di più legittimata e riconosciuta dagli interlocutori interni ed esterni soprattutto attraverso gli esiti e i risultati delle attività svolte che saranno presentati e rendicontati in modo serio e rigoroso di anno in anno.

Auspicio infine che lo sforzo compiuto per la realizzazione di questo bilancio sociale possa essere compreso ed apprezzato vi auguro buona lettura.

Il Presidente
SEM OCCHIOCUPO

1.2 Metodologia

La redazione del bilancio sociale è stata redatta da persone appartenenti alla cooperativa.

Si è voluto integrare il "linguaggio tecnico" dello strumento con la progettualità attuale e futura e i servizi che la cooperativa offre al territorio. Gli organi direttivi tramite l'approvazione dello strumento bilancio sociale, riconoscono in esso una scelta di valore, la motivazione all'agire, l'occasione per fare il punto sulla situazione della cooperativa e progettare il futuro "possibile". Pensiamo, attraverso ciò, di aver reso più caldo e più "abitato" questo spazio e questo strumento di rendicontazione di dati di contabilità economica e sociale della Cooperativa Oltremare. La cooperativa intende dare al presente elaborato la massima diffusione possibile.

Buona lettura

1.3 Modalità di comunicazione

Il presente bilancio sociale è stato diffuso attraverso i seguenti canali:

- Assemblea dei soci

1.4 Riferimenti normativi

Il presente bilancio sociale è stato redatto ispirandosi liberamente sia ai Principi di Redazione del Bilancio Sociale elaborati dal Gruppo di Studio per il Bilancio Sociale (GBS) del 2001 sia agli Standard Internazionali del GRI (Global Reporting Initiative).

Dal punto di vista normativo i riferimenti sono:

- Decreto attuativo del Ministero della Solidarietà Sociale del 24/01/08 contenente le Linee Guida per la redazione del bilancio sociale da parte delle organizzazioni che esercitano l'impresa sociale;
- riforma del terzo settore

Il presente bilancio sociale è stato presentato e condiviso nell'assemblea dei soci del 31/12/2018 che ne ha deliberato l'approvazione.

2. IDENTITÀ DELL'ORGANIZZAZIONE

2.1 Informazioni generali

Di seguito viene presentata la carta d'identità dell'organizzazione al 31/12/2018

Denominazione	<i>COOPERATIVA SOCIALE OLTREMARE - SOCIETA' COOPERATIVA</i>
Acronimo	
Indirizzo sede legale	<i>Via Emilia Ovest 260/264 41121 MODENA - MODENA</i>
Indirizzo sedi operative	<i>Via Mazzini 29 40053 BAZZANO - BOLOGNA Via Belloi 1 41058 VIGNOLA - MODENA Via Farini 41 41121 MODENA - MODENA</i>
Forma giuridica e modello di riferimento	<i>S.r.l.</i>
Eventuali trasformazioni avvenute nel tempo	<i>Da mista a tipo A</i>
Tipologia	<i>Coop. A</i>
Data di costituzione	<i>02/05/1991</i>
CF	<i>02039370362</i>
p.iva	<i>02039370362</i>
N° iscrizione Albo Nazionale società cooperative	<i>A100596</i>
N° iscrizione Albo Regionale cooperative sociali	
Tel	<i>059/822779</i>
Fax	<i>059/822779</i>
Sito internet	<i>www.coopoltremare.it</i>
Email	<i>info@coopoltremare.it</i>
PEC	<i>coopoltremaremodena@pec.it</i>
Qualifica impresa sociale (ai sensi della L.118/05 e succ. d.lgs. 155/06)	<i>si</i>

Appartenenza a reti associative		
		Anno di adesione
	<i>no</i>	<i>0000</i>
Adesione a consorzi di cooperative		
Altre partecipazioni e quote		
		Valore nominale
	C.T.M. Soc. Coop. a r.l.	€ 19.531,00
	Consorzio ETIMOS	€ 35.119,00
	MAG Verona	€ 52,00
	Banca Popolare ETICA	€ 8.165,00
	Cooperativa Sociale Rinatura	€ 3.253,00
	Associazione Viaggi e Miraggi	€ 120,00
	Associazione AGICES	€ 1.723,00
	Associazione Libera	€ 90,00
	Coop. Placido Rizzotto	€ 2.500,00
	Associazione La Pomposa	€ 5,00
Codice ateco	85592 949940	

Secondo quanto riportato nello statuto, l'oggetto sociale della cooperativa è il seguente:

Per il conseguimento delle finalità sociali saranno oggetto dell'attività:

- l'attività di commercio in tutte le forme consentite, prevalentemente la commercializzazione di prodotti alimentari e artigianali del Commercio Equo e Solidale, importati sia direttamente che attraverso le Centrali di Importazione, secondo i criteri e le caratteristiche delle Organizzazioni Internazionali del movimento del Fair Trade;
- la promozione di iniziative di economia solidale mediante la commercializzazione di prodotti provenienti dalla cooperazione sociale e dall'economia eco-compatibile con particolare riguardo al sostegno di processi di innovazione e consolidamento di esperienze avviate da soggetti che non perseguono finalità lucrative;
- la divulgazione e la formazione dei propri soci nonché dell'opinione pubblica sui temi del consumo critico, della finanza etica, della sostenibilità ambientale, dell'equità sociale nonché ai problemi dello sviluppo dei Paesi del Sud del mondo e più in generale dei Paesi economicamente svantaggiati, sostenendo le campagne di sensibilizzazione e pressione condotte a livello nazionale ed internazionale, volte a perseguire gli obiettivi del Commercio Equo e Solidale;

- l'avvio e il mantenimento di contatti diretti con esperienze marginali di autosviluppo, sia in loco che nei Paesi economicamente svantaggiati mediante l'importazione e la commercializzazione di eventuali prodotti, l'organizzazione di viaggi di scambio, la diffusione di informazioni ed ogni altro mezzo idoneo per permettere la conoscenza di luoghi, persone, modalità di vita e produzione che possano associarsi ai concetti con cui si definisce il Commercio Equo e Solidale;
- la realizzazione di attività culturali e formative, nonché di qualificazione professionale inerenti l'economia promossa da soggetti di Terzo Settore;
- l'attuazione di servizi di ordine tecnico, operativo, di consulenza a terzi, con particolare riguardo alla promozione della cittadinanza attiva, alla lotta all'esclusione sociale, all'avvio e allo sviluppo di imprese sociali, alla cooperazione internazionale allo sviluppo secondo gli scopi generali dell'Organizzazione Overseas (organismo non governativo per la cooperazione internazionale) alla quale la Cooperativa si ispira;
- l'attività di cooperazione con altre Cooperative, Associazioni, Gruppi ed Istituzioni pubbliche o private che perseguano finalità analoghe.

Essa potrà altresì gestire terreni per lo svolgimento dell'agricoltura biologica, della silvicoltura e della bonifica ambientale, potrà attivarsi nei diversi settori del riciclaggio, delle energie alternative e dell'economia ecocompatibile in genere. A tali fini la cooperativa potrà anche richiedere contributi e finanziamenti sia da parte dello stato che da Enti Regionali, Locali e dalla Comunità Europea. Su delibera del Consiglio di Amministrazione potrà aderire alle Associazioni nazionali di categoria e alle relative associazioni provinciali e ad altri organismi economici e sindacali che si propongono iniziative di attività mutualistiche, cooperativistiche, di lavoro o di servizio. La cooperativa potrà svolgere qualunque altra attività connessa od affine a quelle sopraelencate, nonché compiere tutti gli atti e concludere tutte le operazioni contrattuali di natura immobiliare, commerciale e industriale necessarie od utili alla realizzazione degli scopi sociali, e comunque, sia indirettamente che direttamente attinenti ai medesimi, nonché tra l'altro, per la sola indicazione esemplificativa:

- a) potrà assumere interessenze e partecipazioni, sotto qualsiasi forma, escluso lo scopo di collocamento, in società ed altri enti economici e non, ivi comprese le associazioni, riconosciute e non, soprattutto ove ciò si reputerà conveniente e non in contrasto con quanto disposto per l'ottimale perseguimento delle proprie finalità statutarie;
- b) potrà concedere avalli cambiari, fideiussioni ed ogni e qualsiasi altra garanzia, sotto qualsivoglia forma per facilitare l'ottenimento del credito ai soci, agli enti cui la cooperativa aderisce, nonché a favore di altre cooperative;
- c) potrà stimolare lo spirito di previdenza e di risparmio raccogliendo prestiti dai soci nei limiti prescritti dalle disposizioni fiscali e amministrative regolamentari in materia e disciplinandoli con apposito regolamento interno.

Tali finanziamenti dovranno essere utilizzati esclusivamente ai fini del conseguimento dell'oggetto sociale e non potranno, tassativamente, essere estesi con raccolta di risparmio fra il pubblico, sotto ogni forma.

2.2 Attività svolte

Di seguito viene presentata una sintesi delle attività svolte dalla COOPERATIVA SOCIALE OLTREMARE - SOCIETA' COOPERATIVA:

Formazione

	Numero
Partecipanti	1.000

2.3 Composizione base sociale

Di seguito vengono riportate alcune informazioni sulla composizione della base sociale.

Base sociale anno 2018

Soci

	31-50
Maschi	296
Femmine	301

Soci Con Diritto Di Voto

	Soci lavoratori	Soci volontari	Soci giuridiche persone	Totale soci
Maschi	0	296	17	296
Femmine	2	299		301



2.4 Territorio di riferimento

Comune di Modena e provincia.

Comune di Valsamoggia (Bologna).

2.5 Missione

La cooperativa *COOPERATIVA SOCIALE OLTREMARE - SOCIETA' COOPERATIVA*, in accordo con la legge 381/91, si propone le seguenti **finalità istituzionali**:

- attività educative in scuole di ogni ordine e grado
- integrazione sociale dei cittadini
- Lo svolgimento di attività diverse finalizzate all'inserimento lavorativo di persone svantaggiate
- promozione del commercio equo e solidale

La cooperativa, nell'anno in corso, ha deciso di attuare le sue finalità istituzionali attraverso:

Cooperativa Oltremare svolge attività commerciali, produttive, di trasformazione e di servizi finalizzati:

- all'inserimento lavorativo di soggetti svantaggiati;
- alla realizzazione dello sviluppo umano, sociale, culturale ed economico dei poveri del Sud del mondo ed in particolare dei contadini e degli artigiani;
- alla rimozione degli ostacoli di ordine economico, politico e sociale che limitano di fatto lo sviluppo dei poveri del Sud del mondo;
- alla creazione di una coscienza collettiva, sia a livello locale che internazionale che ponga lo sviluppo al servizio dell'uomo rispettando l'ambiente, utilizzando con parsimonia le risorse, limitando gli sprechi;
- alla collaborazione tra le persone, nel rispetto delle diversità soggettive e culturali, valorizzando le competenze e le risorse individuali; al perseguimento di migliori condizioni sociali, economiche, culturali e professionali per i soci e le comunità coinvolte nell'attività di impresa.

La cooperativa si propone di raggiungere questa finalità attraverso le seguenti **politiche di impresa sociale**:

- attività di commercio in tutte le forme consentite, prevalentemente la commercializzazione di prodotti alimentari e artigianali del Commercio Equo e Solidale;
- promozione di iniziative di economia solidale mediante la commercializzazione di prodotti provenienti dalla cooperazione sociale e dall'economia eco-compatibile;
- divulgazione e formazione dei propri soci nonché dell'opinione pubblica sui temi del consumo critico, della finanza etica, della sostenibilità ambientale, dell'equità sociale nonché ai problemi dello sviluppo dei Paesi del Sud del mondo e più in generale dei Paesi economicamente svantaggiati;
- avvio e il mantenimento di contatti diretti con esperienze marginali di autosviluppo, sia in loco che nei Paesi economicamente svantaggiati mediante l'importazione e la commercializzazione di eventuali prodotti, diffusione di informazioni ed ogni altro mezzo idoneo per permettere la conoscenza di luoghi, persone, modalità di vita e produzione che possano associarsi ai concetti con cui si definisce il Commercio Equo e Solidale;
- realizzazione di attività culturali e formative, nonché di qualificazione professionale inerenti l'economia promossa da soggetti di Terzo Settore.

La cooperativa nel perseguimento della missione per il proprio agire si ispira ai seguenti **valori**:

- Cooperativa Oltremare rispetta e condivide i criteri e i valori delle Organizzazioni Fair Trade
- Creazioni di opportunità per soggetti economicamente svantaggiati;
- Trasparenza e responsabilità;
- Sviluppo delle capacità e formazione;
- Promozione del commercio equo e solidale;
- Pari opportunità;
- Diritti dei lavoratori e dei bambini;
- Rispetto per l'ambiente e promozione della sostenibilità ambientale.

2.6 Storia

La Cooperativa Sociale Oltremare nasce nel 1991 a Modena, con “lo scopo di perseguire l’interesse generale della Comunità alla promozione umana e all’integrazione sociale dei cittadini, mediante l’apporto lavorativo dei soci per lo svolgimento di attività commerciali, produttive, di trasformazione e di servizi finalizzati:

- all’inserimento lavorativo di soggetti svantaggiati;
- alla realizzazione dello sviluppo umano, sociale, culturale ed economico dei poveri del Sud del mondo ed in particolare dei contadini e degli artigiani;
- alla rimozione degli ostacoli di ordine economico, politico e sociale che limitano di fatto lo sviluppo dei poveri del Sud del mondo;
- alla creazione di una coscienza collettiva, sia a livello locale che internazionale che ponga lo sviluppo al servizio dell’uomo rispettando l’ambiente, utilizzando con parsimonia le risorse, limitando gli sprechi;
- alla collaborazione tra le persone, nel rispetto delle diversità soggettive e culturali, valorizzando le competenze e le risorse individuali; al perseguimento di migliori condizioni sociali, economiche, culturali e professionali per i soci e le comunità coinvolte nell’attività di impresa.” (art.3 dello Statuto)

I soci e volontari e rendono possibile la gestione delle attività commerciali e culturali nel territorio di Modena e provincia.

Oltremare inoltre si occupa di raccolta di risparmio con circa 130 libretti al portatore.

Per conseguire le finalità sociali lo Statuto prevede queste tipologie di attività:

- l'attività di commercio in tutte le forme consentite, prevalentemente la commercializzazione di prodotti alimentari e artigianali del Commercio Equo e Solidale;
- la promozione di iniziative di economia solidale mediante la commercializzazione di prodotti provenienti dalla cooperazione sociale e dall'economia eco-compatibile;
- la divulgazione e la formazione dei propri soci nonché dell'opinione pubblica sui temi del consumo critico, della finanza etica, della sostenibilità ambientale, dell'equità sociale nonché ai problemi dello sviluppo dei Paesi del Sud del mondo e più in generale dei Paesi economicamente svantaggiati;
- l'avvio e il mantenimento di contatti diretti con esperienze marginali di autosviluppo, sia in loco che nei Paesi economicamente svantaggiati mediante l'importazione e la commercializzazione di eventuali prodotti, l'organizzazione di viaggi di scambio, la diffusione di informazioni ed ogni altro mezzo idoneo per permettere la conoscenza di luoghi, persone, modalità di vita e produzione che possano associarsi ai concetti con cui si definisce il Commercio Equo e Solidale;
- la realizzazione di attività culturali e formative, nonché di qualificazione professionale inerenti l'economia promossa da soggetti di Terzo Settore.

La Cooperativa Oltremare, già dal nome, rivolge il suo sguardo e la sua azione all'orizzonte. Ma non per questo è sradicata dal territorio.

Le nostre Botteghe si trovano a Modena e provincia (Vignola) e anche in provincia di Bologna (Valsamoggia, Bazzano).

Sono botteghe tra la gente e della gente: gestite completamente da volontari, esse vogliono porsi al pari dei consueti luoghi di acquisto.

Ma non solo.

La Cooperativa organizza durante l'anno numerose iniziative volte a promuovere i propri prodotti e soprattutto i valori ad essi sottesi. Partecipa con impegno agli eventi locali, ne propone altri che abbiano anche, sempre, finalità aggregative: siamo convinti che sia la relazione tra le persone a conferire valore e significato al vivere quotidiano.

3. GOVERNO E STRATEGIE

3.1 Tipologia di governo

Nella tabella vengono schematizzate alcune informazioni rispetto agli amministratori della cooperativa:

Nome e cognome	Carica	Altri dati
SEM OCCHIOCUPO	Presidente dal 19/05/2016 al 31/12/2018	residente a Monteveglio - Valsamoggia
BENEDETTA PASTORELLI	Vice Presidente	residente a SAVIGNANO SUL PANARO
PAOLO TOMASSONE	componente	residente a MODENA
ROBERTO MALAGUTI	componente	residente a MODENA

Il Consiglio di Amministrazione è composto da un numero variabile di amministratori, non inferiore a 3 (tre) e non superiore a 10 (dieci), eletti dall'assemblea tra i soci o tra le persone indicate dalle persone giuridiche socie.

I membri del Consiglio di Amministrazione restano in carica tre anni e sono rieleggibili. Essi scadono alla data dell'Assemblea convocata per l'approvazione del bilancio relativo all'ultimo esercizio della loro carica. Essi sono dispensati dal prestare cauzione. Spetta al Consiglio di Amministrazione la nomina del Presidente e del Vice Presidente.

Il Presidente è il rappresentante legale della Cooperativa; convoca e presiede le assemblee e le riunioni del Consiglio di Amministrazione e dà esecuzione a tutte le deliberazioni assunte. In caso di assenza o di impedimento del Presidente le sue funzioni sono esercitate dal Vice Presidente.

Il presidente al momento della stesura è Sem Occhiocupo; Vice Presidente è Benedetta Pastorelli. Gli altri Consiglieri del CDA sono Paolo Tomassone e Roberto Malaguti.

3.2 Organi di controllo

Di seguito vengono fornite alcune indicazioni circa gli organi di controllo della cooperativa

Revisori contabili/società di revisione

Nome e cognome	Carica	Altri dati
Sergio Volpi	presidente dal 19/05/2016 al 31/12/2018	residente a MARANELLO (MO) data prima nomina 19/05/2016

3.3 Struttura di governo

Rispetto alla struttura di governo, si riportano alcuni dati che mostrano i processi di gestione democratica e di partecipazione della nostra organizzazione.

Nello statuto è indicato il numero di mandati massimi.

Il **CdA** della cooperativa COOPERATIVA SOCIALE OLTREMARE - SOCIETA' COOPERATIVA nell'anno 2018 si è riunito 1 volta e la partecipazione media è stata del 100%%

Per quanto riguarda l'**assemblea**, al momento non è stato possibile riportare i dati di partecipazione.

3.4 Processi decisionali e di controllo

3.4.1 Struttura organizzativa

La struttura organizzativa della cooperativa al 31/12/2018 è la seguente:

Gli organi della società sono: Assemblea dei Soci e Consiglio d'Amministrazione.

L'Assemblea dei soci è ordinaria e straordinaria.

Sono di competenza dell'assemblea ordinaria:

1. l'approvazione del bilancio e la destinazione degli utili;
2. la nomina degli amministratori;
3. l'eventuale nomina dei Sindaci e del Presidente del Collegio sindacale e, ove richiesto, del soggetto deputato al controllo contabile;
4. la determinazione dell'eventuale compenso da corrispondere agli Amministratori ed ai Sindaci;
5. l'approvazione dei regolamenti interni;
6. la trattazione di tutti gli altri oggetti riservati alla sua competenza dalla legge o dall'atto costitutivo.

L'assemblea straordinaria delibera:

7. sulle modifiche dell'atto costitutivo e dello statuto;
8. sulla nomina e sui poteri dei liquidatori;
9. su ogni altra materia riservata alla sua competenza dalla legge.

Il Consiglio di Amministrazione è composto da un numero variabile di amministratori, non inferiore a 3 (tre) e non superiore a 10 (dieci), eletti dall'assemblea tra i soci o tra le persone indicate dalle persone giuridiche socie. I membri del Consiglio di Amministrazione restano in carica tre anni e sono rieleggibili. Essi scadono alla data dell'Assemblea convocata per l'approvazione del bilancio relativo all'ultimo esercizio della loro carica. Essi sono dispensati dal prestare cauzione.

Spetta al Consiglio di Amministrazione la nomina del Presidente e del Vice Presidente.

3.4.2 Strategie e obiettivi

	Strategia	Obiettivi operativi
Ambiti di attività	Commercio Equo e solidale; Scuole di ogni ordine e grado; eventi aperti alla cittadinanza	Aumentare la visibilità delle attività così da raggiungere il maggior numero di persone possibili sul territorio, promuovendo gli scopi espressi da statuto.
L'integrazione con il territorio	creare rete con associazioni e realtà religiose del territorio	partecipare e organizzare eventi insieme ad altre realtà attive nel sociale sul territorio di competenza

4. PORTATORI DI INTERESSI

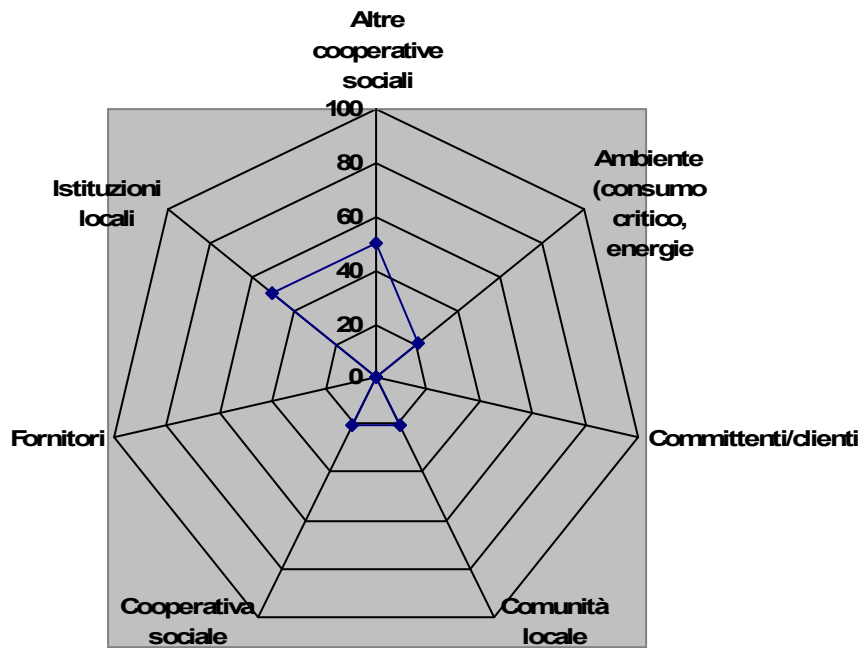

5 RELAZIONE SOCIALE

Vengono di seguito riportati alcuni indicatori relativi ai portatori di interessi interni ed esterni ritenuti fondamentali almeno per quanto riguarda l'attuale edizione del bilancio sociale.

5.1 Lavoratori

Soci e non soci

Il totale dei lavoratori è: 2

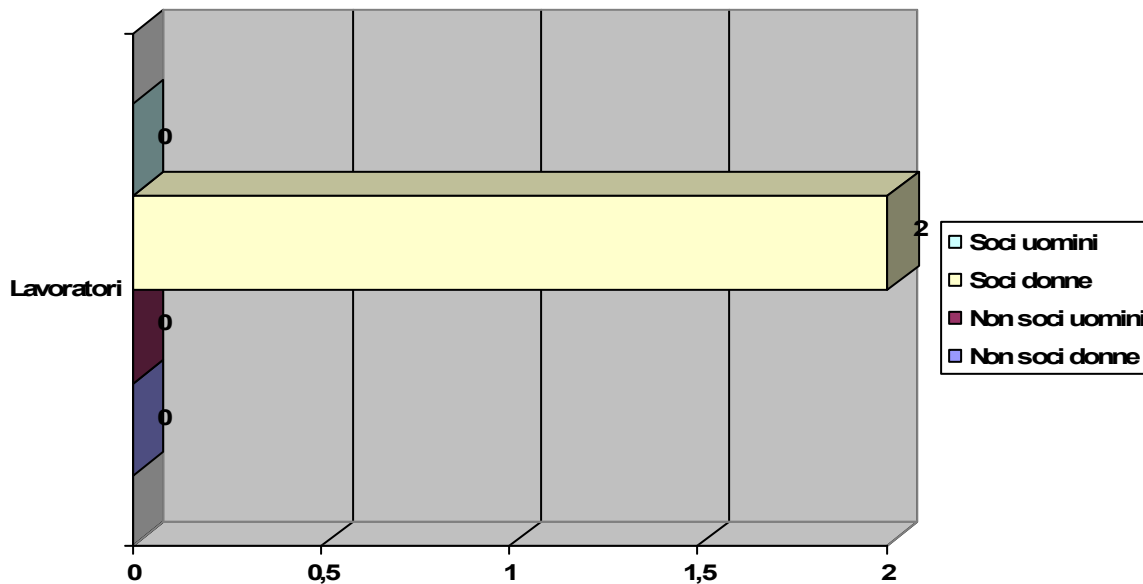

Anzianità lavorativa

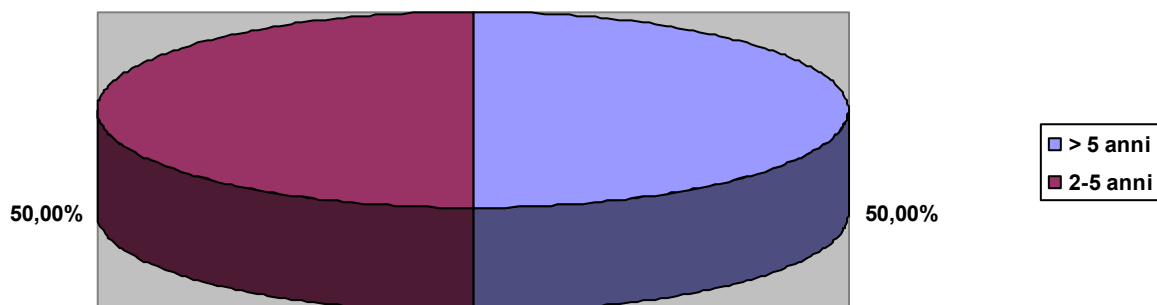

Classi di età

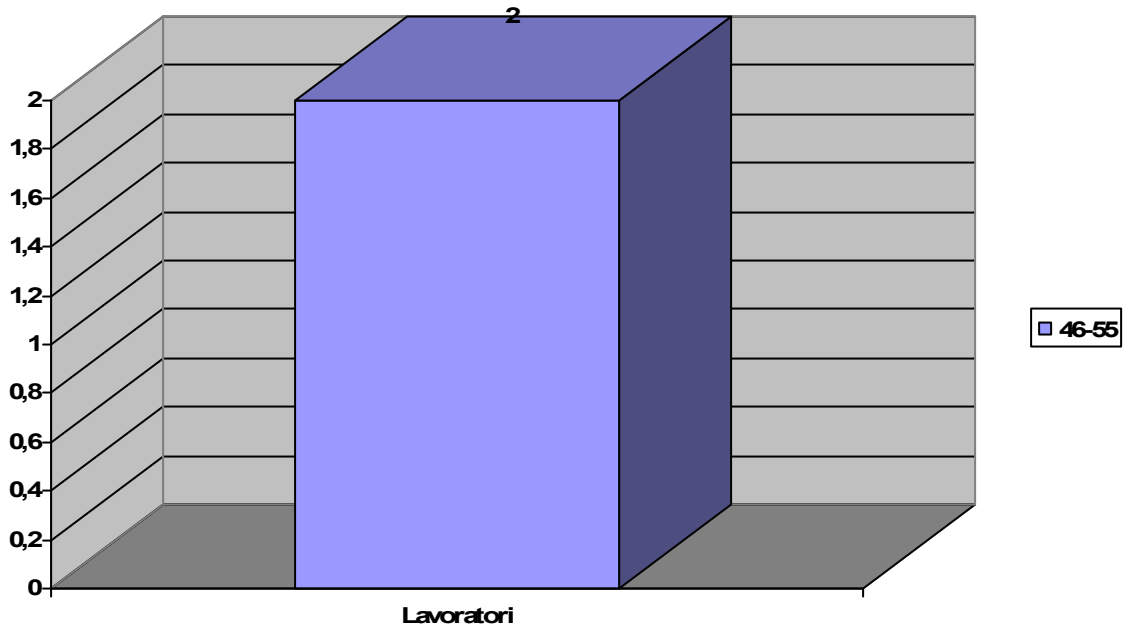

Rapporto lavoro

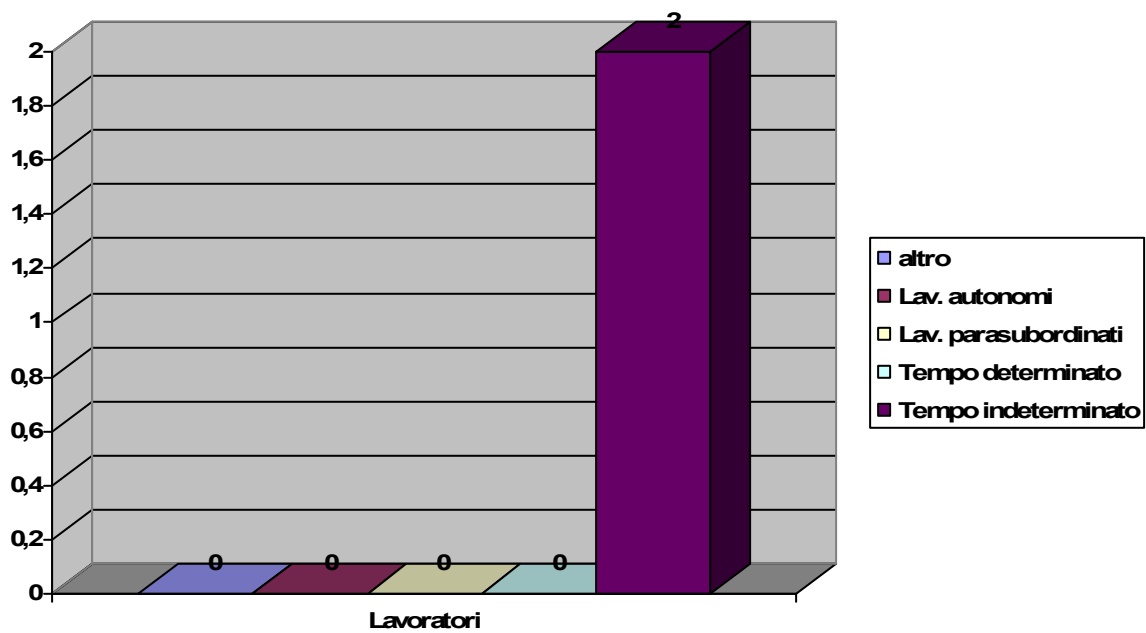

Lavoratori Retribuiti

	Femmine
Dipendenti a tempo indeterminato	2
- di cui part-time	2

Titolo di studio

Livello contrattuale

	B	D
Lavoratori	1	1
Perc. sul tot. dei lavoratori	50.00%	50.00%

Vien applicato il ccnl coop sociali

B1 (Ex 3° Livello)

	Occupati
impiegato	1

D2 (Ex 6° Livello)

	Occupati
impiegato	1

Cittadinanza

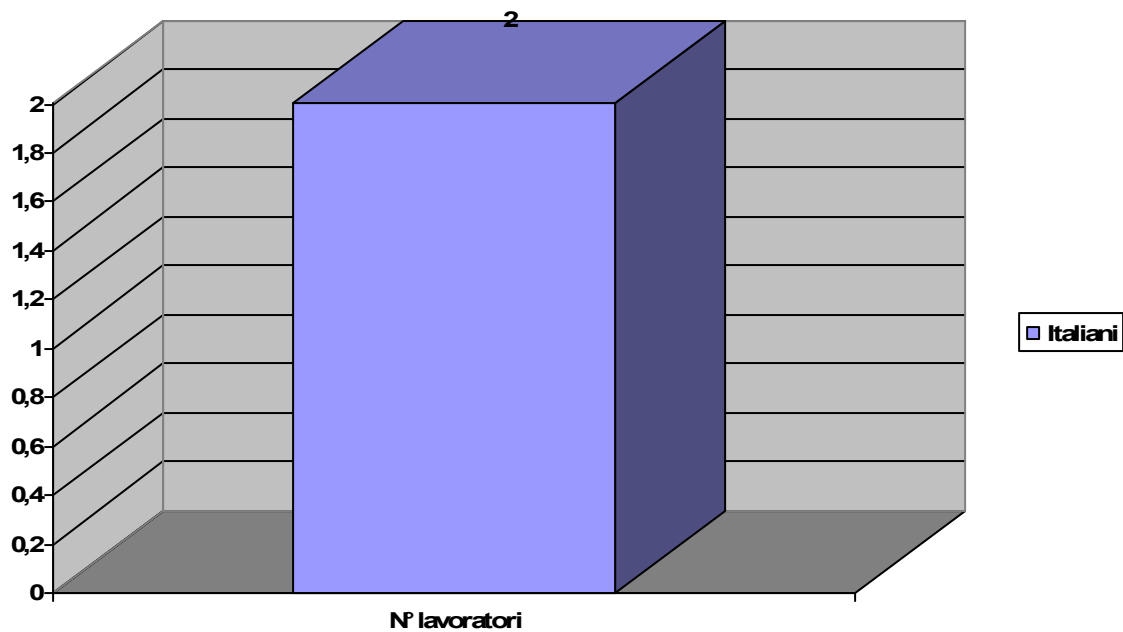

Formazione

Nell'anno 2018 i lavoratori che hanno partecipato a corsi di formazione o attività di aggiornamento sono stati 2 su un totale di 2 lavoratori.

Formazione

	N. ore di formazione totali	N. persone coinvolte
inserire	€ 44,00	614

5.3 Reti territoriali

	Tipologia soggetto	Tipo di collaborazione	Forme di collaborazione
<i>Laboratori nelle parrocchie</i>	<i>Altri enti senza scopo di lucro</i>	<i>Altro</i>	<i>organizzazione e svolgimento laboratori su commercio equo solidale e consumo critico</i>
<i>Progetti educativi nelle scuole</i>	<i>Ente pubblico</i>	<i>Altro</i>	<i>organizzazione e svolgimento laboratori su commercio equo solidale e consumo critico</i>
<i>Moda Etica</i>	<i>Cooperativa sociale</i>	<i>Altro</i>	<i>eventi sulla moda etica, conferenze, incontri</i>

6. DIMENSIONE ECONOMICA

6.1 Valore della produzione

Mix Dei Ricavi Per Tipologia Di Attività Coop A

	Totale (Euro)
Altri ambiti	317.678

	2016	2017	2018
Rimanenze finali	0	0	0
Totale	€ 0,00	€ 0,00	€ 0,00

Produzione ricchezza 2018



	2016	2017	2018
Ammortamenti e accantonamenti	3.297	3.115	1.879
Fornitori di beni da economie esterne	249.394	188.997	248.816
Variazione rimanenze iniziali/finali per materie prime e merci	929	671	4.825
Totale	€ 253.620,00	€ 192.783,00	€ 255.520,00

6.2 Distribuzione valore aggiunto

Nella tabella sotto riportata viene messa in evidenza la distribuzione della ricchezza economica prodotta:

	2016	2017	2018
Organizzazione/Impresa			
Utile di esercizio/perdita	-520	-9.267	1.639
Totale	€ -520,00	€ -9.267,00	€ 1.639,00
Finanziatori			
Finanziatori ordinari	0	0	
Finanziamenti dai soci	0	0	
Finanziatori di sistema ed etici	0	0	
Finanziatori pubblici	0	0	
Totale	€ 0,00	€ 0,00	€ 0,00
TOTALE	€ -520,00	€ -9.267,00	€ 1.639,00

Distribuzione valore aggiunto 2018

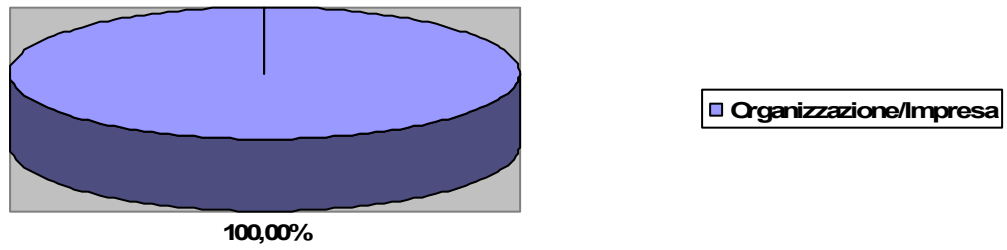

Distribuzione valore aggiunto nel tempo

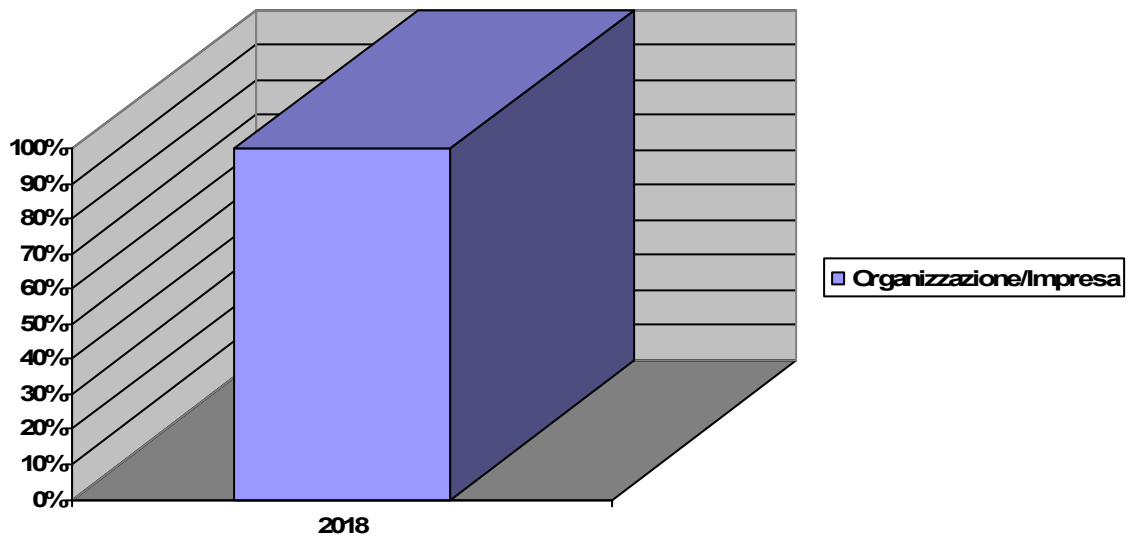

6.3 Produzione e distribuzione ricchezza patrimoniale

Patrimonio netto

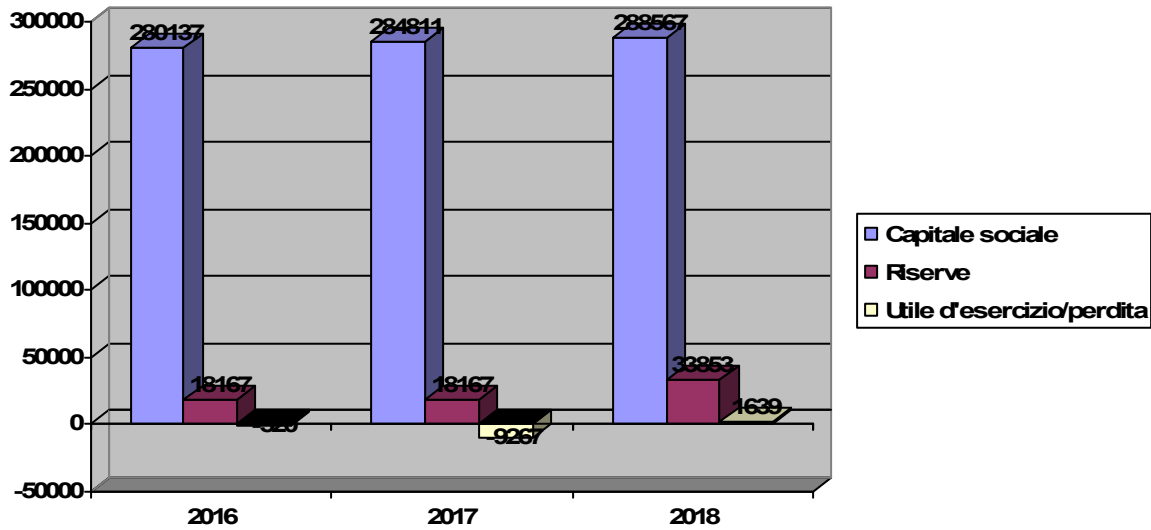

6.4 Ristorno ai soci

	2016	2017
Ristorni	€ 0,00	€ 0,00

Ristorni

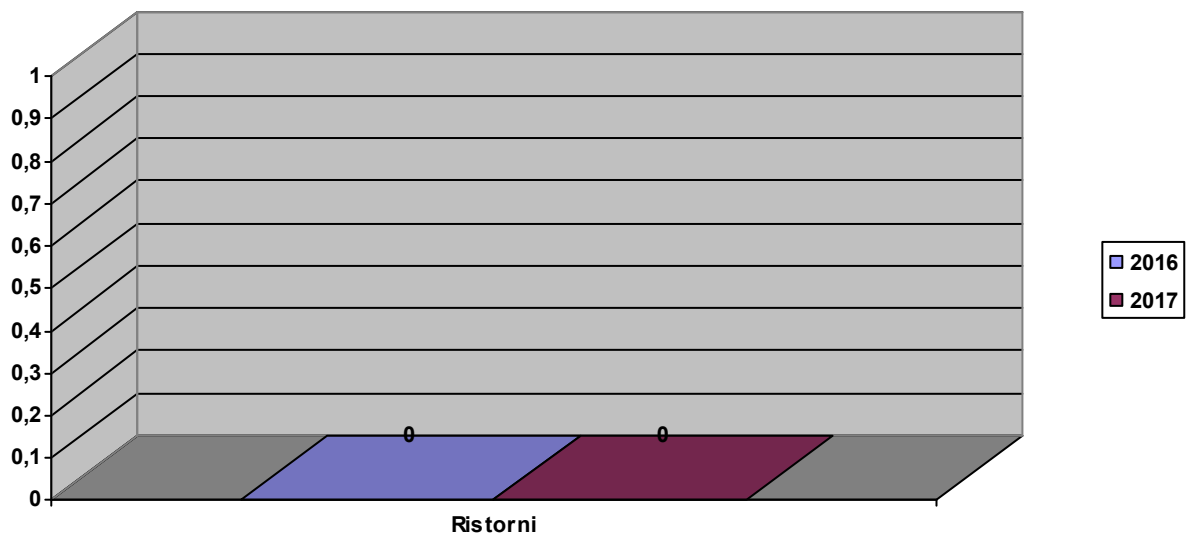

6.5 Il patrimonio

Investimenti

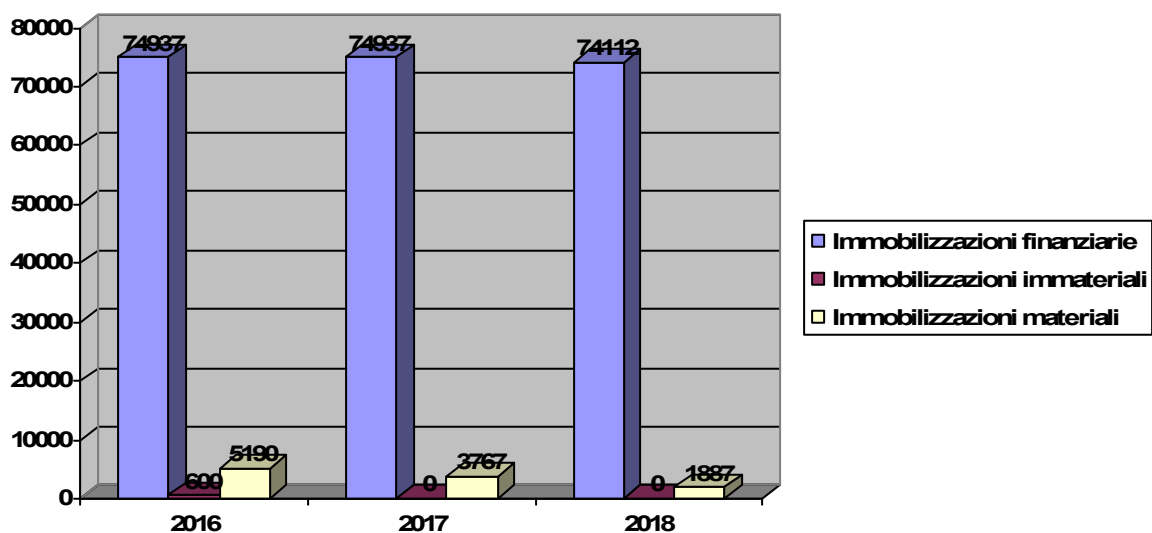

Fatturato

	2016	2017	2018
2.B. Fatturato da Privati - Imprese (A.1)	255.408	199.973	297.788
4. Altri ricavi e proventi (A.5)	45.972	32.670	19.890

Patrimonio

	2016	2017	2018
Capitale Sociale	280.137	284.811	288.567
Totale Riserve	18.167	18.167	33.853
Totale Patrimonio Netto	4.841	247	21.326

Conto Economico

	2016	2017	2018
Valore del risultato di Gestione (A - B bil. CEE)	1.146	7.441	5.169
Risultato Netto di Esercizio	-520	-9.267	1.639



7. PROSPETTIVE FUTURE

7.1 Prospettive cooperativa

Gli obiettivi a medio-breve termine della cooperativa possono essere brevemente riassunti nei punti seguenti:

La cooperativa si pone l'obiettivo di creare rete con le associazioni del territorio in cui opera e implementare le attività educative nelle scuole. La cooperativa ha avviato il progetto di emporio di comunità con l'intenzione di concretizzare la realizzazione entro il 2020. Ha rafforzato i rapporti con le cooperative sociali della Regione all'interno del progetto Terra Equa di cui è promotrice. Nell'ambito della moda etica, si prefigge di organizzare eventi per sensibilizzare la comunità sull'insostenibilità dell'industria tessile e promuovere una moda alternativa e sostenibile proveniente dal Sud del mondo e da progetti solidali italiani.

7.2 Il futuro del bilancio sociale

Rispetto alla prossima edizione del bilancio sociale la cooperativa si propone alcune azioni specifiche:

L'obiettivo che si pone è la cooperativa è di migliorare il dettaglio delle voci di produzione e costo.